



Het duurt niet lang of we zien enkele vale gieren boven onze hoofden zweven. De vale gier kan tot 1 m lang worden en een vleugelspanwijdte hebben van 2,65 m. De vale gier rust en broedt op en langs steile kliffen. Het is een aaseter die al vliegend zoekt naar karkassen van

runderen en andere grote dieren. De gier kan zelf geen lijken open scheuren. Hij moet eerst wachten op andere roofdieren die dit werkje voor hem opknappen.





Behalve vale gieren zitten er in Kreta ook Lammergieren, maar die hebben we niet gezien. Lammergieren hebben een bruine kop en een witte borst. Evenwel heeft de lammergier de

gewoonte om zijn witte borst bruin te maken met klei. De lammergier kan beenderen tot 18 cm doorslikken. Grotere beenderen laat hij vallen vanop grote hoogte.

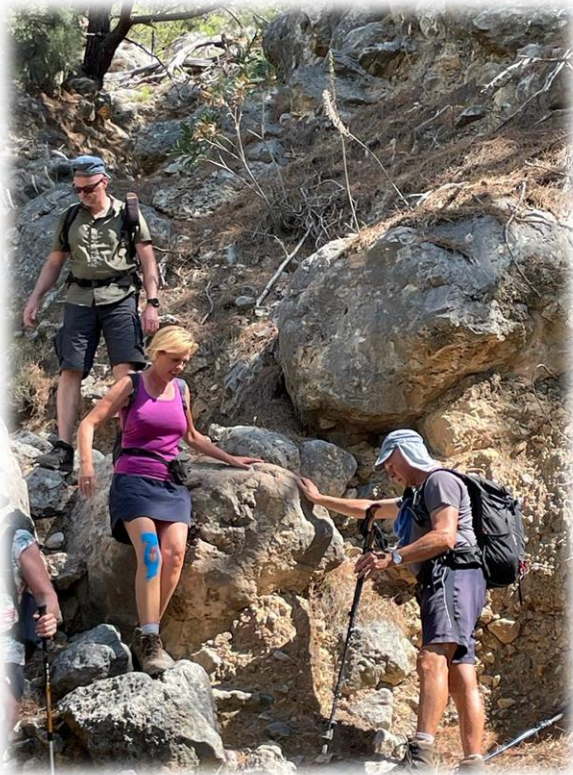



In de 20^{ste} eeuw was de lammergier bijna uitgestorven omdat er veel werd op gejaagd omdat men dacht dat de lammergier lammetjes en zelfs kinderen op at, wat helemaal niet waar is. De

laatste jaren neemt hun aantal in Europa af doordat de boeren hun dode dieren niet langer meer mogen laten liggen op hun landerijen, dit in verband met de gekke koeienziekte.





De Figou-kloof mondt uit in de Agia Irini-kloof. Agia Irini betekent Heilige Irene. Met haar jungleachtige vegetatie en oleanderbosjes in de bovenloop en diverse engten verder kloofafwaarts is deze kloof een waar paradijs voor wandelaars.



In deze kloof staan een aantal rare bomen. Er is een dikke tak waar je een eenhoorn kan inzien, met wat verbeelding uiteraard. Een andere tak lijkt wat, in combinatie met een staan op de grond, op een hertenkop.



Phlomis fruticosa of Brandkruid vind je in Kreta enkel maar op rotsachtige plaatsen. De bloemen zijn eetbaar. Brandkruid is een inheemse soort en bloeit vanaf half maart tot eind juni. Opvallend aan het Brandkruid is de zaaddoos van de bloem na de bloei.



De gele hoornpapaver wordt 30 tot 60 cm hoog en heeft bijna kale stengels. Hij bloeit van juni tot augustus.



Er zitten ook veel schapen in Kreta. Een schaap kan een leeftijd van 15 tot 20 jaar halen, maar dit komt in de praktijk zelden voor: meestal worden ze veel eerder geslacht. Op hoge leeftijd verliest een schaap zijn tanden en kiezen waardoor het niet meer goed kan eten. Die gebruiken ze om gras en kruidachtigen af te snijden, met een beweging zoals een tondeuse.

Het grazen gaat dus heel anders dan bij de koe die het gras met zijn tong lostrekt. Een schaap eet daarom veel korter gras dan een koe, en een boer kan wel eerst koeien in een wei zetten en daarna schapen, maar nooit andersom.





Het traject in deze kloof ziet er elk jaar wat anders uit. Bovenstaande foto's zijn van een eerder jaar. Hier heeft men een soort loopbrug gemaakt met houten palen dat men ter plaatse gevonden heeft, om het de wandelaar wat makkelijker te maken.



De gehele constructie wordt bij elkaar gehouden met stalen kabels. Het oogt onveilig maar het is wel degelijk veilig.



Erica carnea, de winterheide, winterbloeiende heide, lenteheide of alpenheide, is een soort bloeiende plant in de familie Ericaceae, afkomstig uit bergachtige gebieden van Midden-,

Oost- en Zuid-Europa, waar hij groeit in naaldbossen of steenachtige hellingen

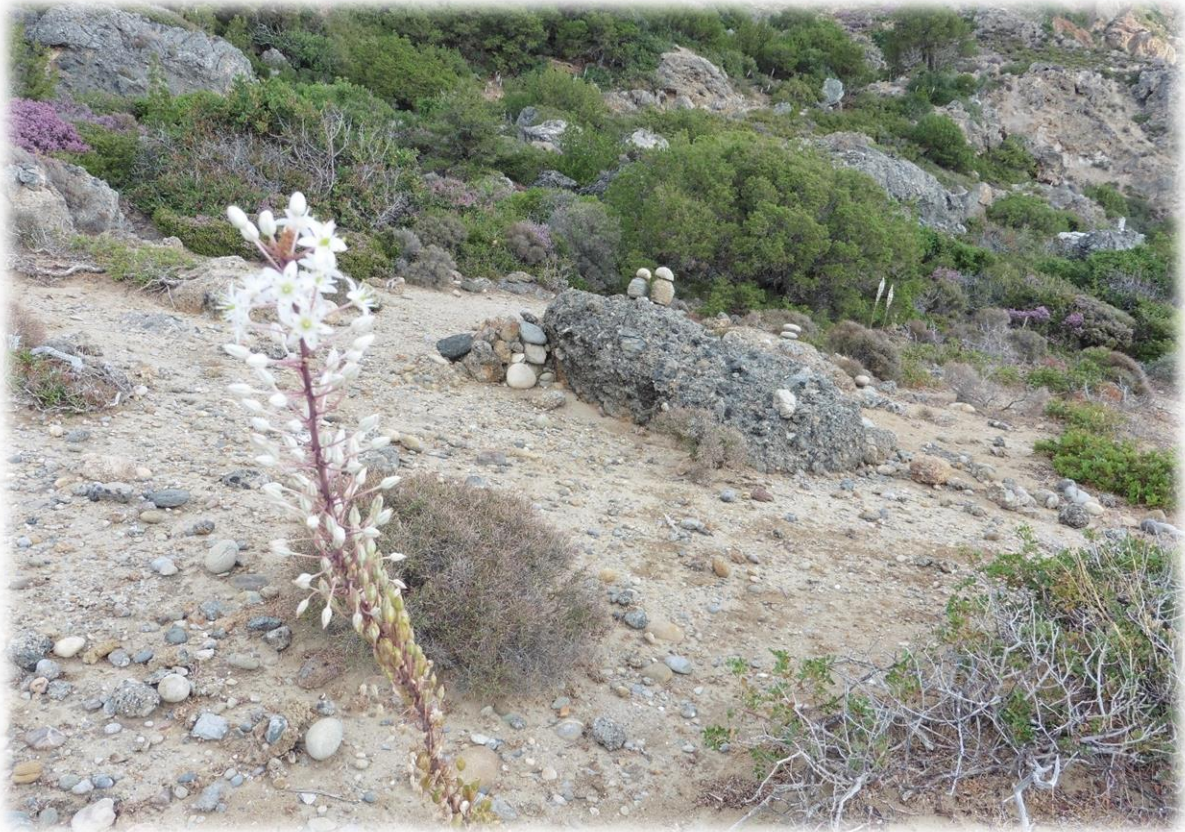



De *Dracunculus Vulgaris* of drakenwortel is een prachtige bloem al wil je hem niet in je tuin hebben. Als de drakenwortel in bloei staat, zoals nu het geval is, dan geeft de bloem gedurende 1 à 4 dagen een sterke geur af. De mannelijke exemplaren zouden de geur

verspreiden van rotte eieren, de vrouwelijke van rotte vis. De drakenwortel geeft die sterke geur af om insecten aan te trekken. De plant eet de insecten niet op maar bestuift ze en zo wordt het stuifmeel tussen de twee geslachten van planten overgebracht.

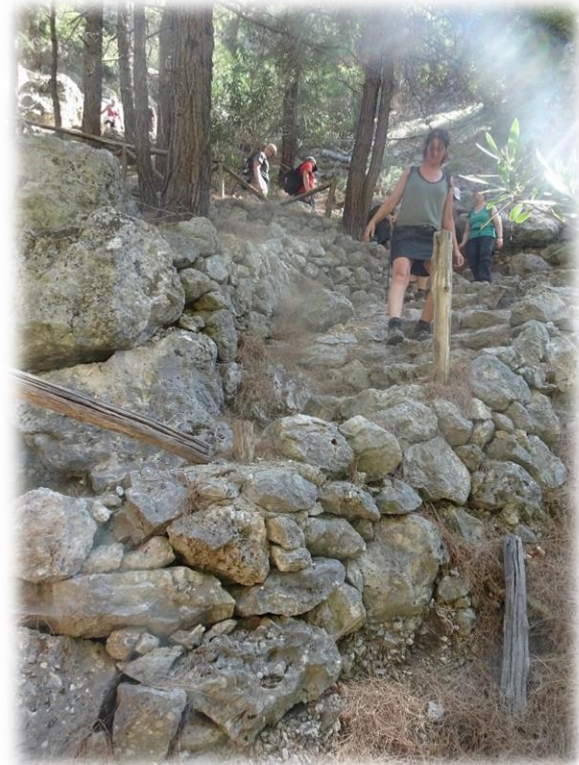



De Agia Irini kloof start op een hoogte van 600 m in het dorpje Agia Irini en mondt uit in de zee bij Sougia. Het laatste gedeelte van de kloof is echter niet begaanbaar. Ook hier passeert de E4 die deels over oude Romeinse paden loopt. De Romeinen hadden immers een weg

aangelegd van Omalos naar Lissos. We lopen dus deels over paden die al meer dan 2.000 jaar bestaan.





In Sougia is er niet echt een camping maar je mag er wel vrij kamperen. Er zijn ook geen sanitaire voorzieningen. Vrij kamperen is echter niet risicoloos. Deze caravan werd enkele jaren geleden achtergelaten door een Duitser, aan het einde van de Agia Irini kloof.



De kloof zelf heeft een lengte van 11 km, waarvan 7 km begaanbaar is, en mondt uit in de Kretenzische Zee in Sougia. Evenwel zijn de laatste 4 km van de kloof niet begaanbaar.



Ook hier terug een merkwaardige boom. Zijn wortels rusten op rotsige bodem en zoeken vandaar naar water in de grond. De stam rust eigenlijk op de wortels.





Een vijgenboom groeit op de rotswand. Er hangen zelfs vijgen aan.



De onderste foto ligt niet op zijn kant. De boom is horizontaal gegroeid in een inkeping van de rotswand.



Door de kloof dient men zich een weg te zoeken van de ene rode bol naar de andere.



In de winter is deze kloof niet begaanbaar en staat ze vol water. Na de winter wordt de kloof terug opgeruimd zodat ze terug min of meer begaanbaar wordt.



Er zitten ook slangen op Kreta maar zelf heb ik er nog nooit eentje ontmoet. De balkantoornslang heeft een lichaamslengte van ongeveer een meter, met uitschieters tot 1,2

meter. De kleur is meestal zwart met een witte tot gele streep- of vlekjestekening die halverwege het lichaam wegvalt in een egale bruin-zwarte kleur. De slang is niet giftig.





De luipaardslang bereikt een maximale lichaamslengte van ongeveer een meter en is niet giftig. Het dier staat bekend als een van de mooist gekleurde Europese soorten. De

luipaardslang houdt van zonnige plekken op steenhopen en muren met enige vegetatie en is met name te vinden in stenige open gebieden maar niet in bossen. De soort gaat in aantal en verspreidingsgebied langzaam achteruit en is beschermd.





De dobbelsteenslang heeft een olijfgroene tot donkerbruine of bijna zwarte kleur, in centraal Europa is de grijsgroene variant de meest voorkomende vorm. Op de bovenzijde zijn meestal vier of meer regelmatige duidelijke vlekkenrijen aanwezig, die soms versmolten zijn tot

dwarsbanden. De meeste mannelijke exemplaren blijven ongeveer 60 tot 80 centimeter, vrouwtjes worden gemiddeld langer en kunnen meer dan 1,3 meter bereiken. De slang is niet giftig.

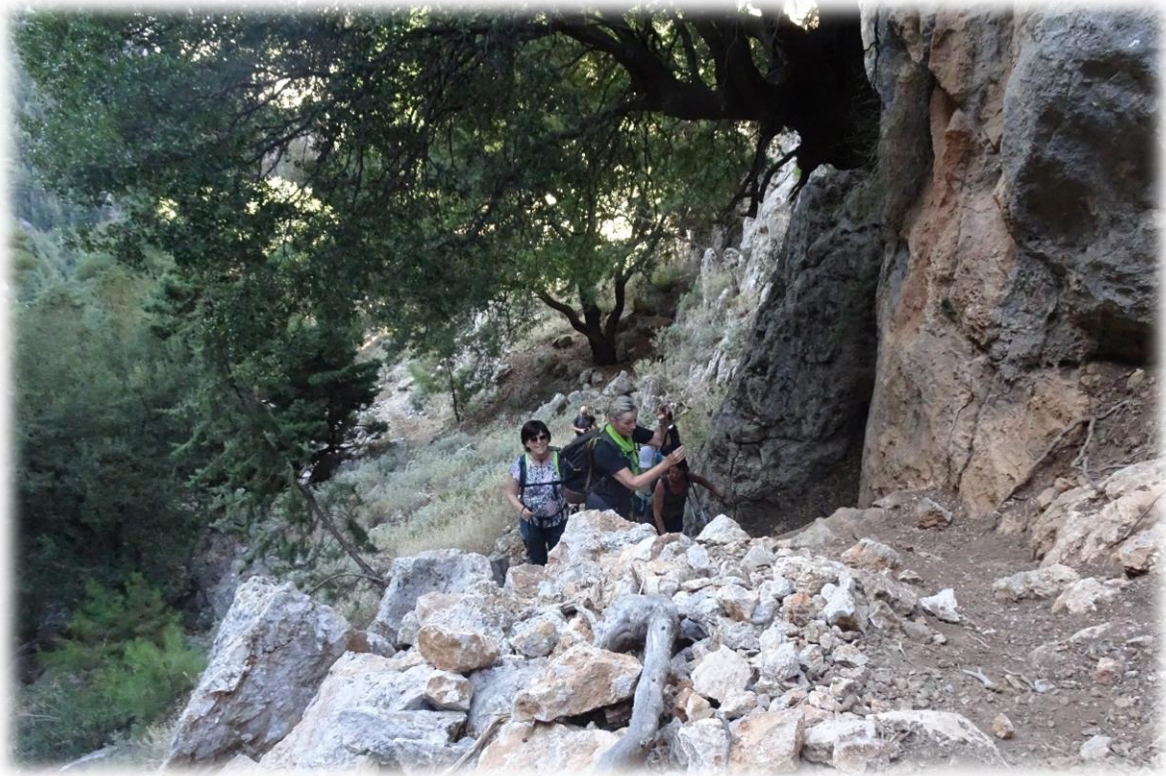



En als laatste is er de katslang. Het is een bodembewonende soort die wel kan klimmen maar overdag onder een steen of haag ligt te rusten. De slang is bijzonder agressief en rolt zich bij

verstoring op tot een schijf en zal luid sissen. De katslang is erg snel en zal proberen te bijten. Zijn beet is giftig voor kleine prooien zoals hagedissen maar de beet is niet giftig voor de mens.





De atalanta of admiraalvlinder komt veel voor in Kreta maar ook bij ons in België. De vlinder kan bij ons echter niet overwinteren en trekt in de herfst naar het zuiden. Ze vliegen

dag en nacht en laten zich vooral meedrijven met de noorderwind. Van bij ons tot Kreta heeft deze trekvlinder zowat drie weken nodig.





We verlaten de Agia Irini-kloof ter hoogte van de bar Oasis waar we een terrasje doen. De taxi's komen ons daar halen en brengen ons naar ons hotel. In de onmiddellijke omgeving staat en een kapel waar er slechts één graf naast staat. Het is van een rijke familie uit de buurt die voor hun dierbaar overleden familielid een kapel hebben gebouwd.



Cristophe en Babs hebben de Figoukloof overgeslagen en zijn eerder in de bar dan de rest van de groep. De dames zijn blij Christophe terug te zien.